



Resolución Directoral Regional

N° 026 -2024-GRSM/DREM

Moyobamba, 13 MAR. 2024

VISTOS:

El expediente administrativo originado por el escrito con registro N° 026-2024525356 de fecha 08 de enero de 2024, constituido por el Informe N° 020-2024-GRSM-DREM/DAAME/JRRV, el Auto Directoral N° 069-2024-DREM-SM/D, el Informe Legal N° 040-2024-GRSM/DREM/AEFA y;

CONSIDERANDO:



Que, el Reglamento para la protección Ambiental en las actividades de hidrocarburos, aprobado mediante Decreto Supremo N°039-2014-EM, tiene por objeto normar la protección y gestión ambiental de las actividades de hidrocarburos, con la finalidad de prevenir, minimizar, rehabilitar y/o compensar los impactos ambientales negativos derivados de tales actividades, para propender el desarrollo sostenible.



Que, el artículo 11° del Reglamento para la protección ambiental en las actividades de hidrocarburos, aprobado mediante Decreto Supremo N°039-2014-EM, establece que la Autoridad Ambiental Competente para la evaluación y revisión de los Estudios Ambientales e Instrumentos de Gestión Ambiental complementarios en las Actividades de Hidrocarburos es, según sea el caso, el Ministerio de Energía y Minas a través de la Dirección General de Asuntos Ambientales Energéticos (DGAAE), así como los Gobiernos Regionales, de acuerdo con las funciones transferidas en el marco del proceso de descentralización.



Que, la Dirección Regional de Energía y Minas San Martín, es competente de ejercer las funciones sectoriales en materia de energía y minas de conformidad con lo establecido en la Resolución Ministerial N°009-2008-MEM/DM de fecha 11 de enero de 2008.

Que, el primer párrafo del artículo 5° del Reglamento para la protección ambiental en las Actividades de Hidrocarburos, aprobado mediante Decreto Supremo N°039-2014-EM señala que toda persona natural o jurídica de derecho público o privado, nacional o extranjera, que pretenda desarrollar un proyecto relacionado con las Actividades de Hidrocarburos, deberá gestionar una certificación Ambiental ante la Autoridad Ambiental competente que corresponda a la actividad a desarrollar, de acuerdo a sus competencias.

Que, el primer párrafo del artículo 8° del Reglamento para la Protección Ambiental en las Actividades de Hidrocarburos, establece que previo al Inicio de Actividades de Hidrocarburos, Ampliación de Actividades o Modificación, Culminación de Actividades o cualquier desarrollo de la actividad, el titular está obligado a presentar ante la Autoridad Ambiental Competente, según sea el caso, el Estudio Ambiental o el Instrumento de Gestión Ambiental complementario o el Informe Técnico Sustentatorio (ITS) correspondiente, el que deberá ser ejecutado luego de su aprobación y será de obligatorio cumplimiento.



Resolución Directoral Regional

N° 026 -2024-GRSM/DREM

Que, el artículo 13 del Reglamento para la Protección Ambiental en las Actividades de Hidrocarburos (RPAAH) dispone que el contenido de los estudios ambientales, deberá ceñirse a las guías aprobadas por el Ministerio de Energía y Minas, mediante Resolución Ministerial, las que serán desarrolladas de acuerdo a lo dispuesto en la Ley del Sistema Nacional de Evaluación de Impacto Ambiental y su Reglamento, así como a la normativa sectorial, en lo que sea aplicable. Asimismo, con Resolución Ministerial N° 151-2020-MINEM/DM se aprobó el "Contenido de la Declaración de Impacto Ambiental (DIA) para Establecimientos de Venta al Público de Combustibles Líquidos, Gas Licuado de Petróleo (GLP) para Uso Automotor (Gasocentro), Gas Natural Vehicular (GNV), Gas Natural Comprimido (GNC), Gas Natural Licuado (LNG) y Plantas Envasadoras de GLP", el cual contempla la estructura, así como los requisitos técnicos y legales de la Declaración de Impacto Ambiental.

Que, el artículo 23° del RPAAH establece que la Declaración de Impacto Ambiental es un instrumento de gestión ambiental reservado para proyectos cuya ejecución puede originar impactos ambientales negativos leves.

Que, en el artículo 33° del RPAAH establece que concluida la revisión y evaluación del Estudio Ambiental, la Autoridad Ambiental Competente debe emitir la Resolución acompañada de un Informe que sustente lo resuelto, el cual es parte integrante de la misma y tiene carácter público. El informe debe comprender como mínimo, lo siguiente: 1. Antecedentes (información sobre el titular, el proyecto de inversión o Actividad de Hidrocarburos y las actuaciones administrativas realizadas); 2. Descripción del proyecto o Actividad; 3. Resumen de las opiniones técnicas vinculantes y no vinculantes de otras autoridades competentes y del proceso de participación ciudadana; 4. Descripción de impactos ambientales significativos y medidas de manejo a adoptar; 5. Resumen de las obligaciones que debe cumplir el Titular, sin perjuicio de la plena exigibilidad de todas las obligaciones, términos y condiciones establecidos en los planes que conforman la Estrategia de Manejo Ambiental del Estudio Ambiental, de acuerdo a lo señalado en los artículos 28 y 29 del Reglamento de la Ley del SEIA; y 6. Conclusiones.

Que, el artículo 34 del RPAAH establece que la Resolución que aprueba el Estudio Ambiental constituye la Certificación Ambiental, por lo que faculta al Titular para obtener las demás autorizaciones, licencias, permisos u otros requerimientos que resulten necesarios para la ejecución del proyecto de inversión.

Que, la Certificación Ambiental obliga al Titular a cumplir con todas las obligaciones para prevenir, controlar, mitigar, rehabilitar, compensar y manejar los impactos ambientales señaladas en el Estudio Ambiental y/o su Estrategia de Manejo Ambiental, según corresponda. Su incumplimiento está sujeto a sanciones administrativas por parte de la Autoridad Competente en Materia de Fiscalización Ambiental.

Que, el otorgamiento de la Certificación Ambiental no exime al Titular de las responsabilidades administrativas, civiles o penales que pudieran derivarse de la ejecución de su proyecto o Actividad de Hidrocarburos, conforme a Ley.

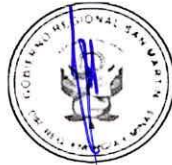



Resolución Directoral Regional

N° 026 -2024-GRSM/DREM

Que, mediante escrito con registro N° 026-2024525356 de fecha 8 de enero de 2024, Estación de Servicios Axel E.I.R.L. (el Titular) solicitó, a la Dirección Regional de Energía y Minas San Martín (DREM-SM), la aprobación de la Declaración de Impacto Ambiental (DIA) del proyecto "Instalación de estación de servicios con gasocentro de GLP y venta de combustibles líquidos", ubicado en la Carretera Fernando Belaunde Terry Km. 443, distrito Nueva Cajamarca, provincia Rioja, departamento San Martín, presentado por Estación de Servicios Axel E.I.R.L.

Que, mediante Informe N° 020-2024-GRSM-DREM/DAAME/JRRV de fecha 06 de marzo de 2024, elaborado por el Ing. Jhoe Roland Rios Vásquez, Evaluador Ambiental de la Dirección de Asuntos Ambientales Minero Energético, concluye que luego de la evaluación realizada a la documentación presentado por ESTACIÓN DE SERVICIOS AXEL E.I.R.L., se verificó que ha cumplido con todos los requisitos técnicos exigidos por las normas ambientales que regulan la actividad de hidrocarburos, así como con los lineamientos idóneos para la ejecución de las medidas ambientales en todas las etapas del proyecto; por lo que corresponde aprobar la Declaración de Impacto Ambiental del proyecto "Instalación de estación de servicios con gasocentro de GLP y venta de combustibles líquidos", ubicado en la Carretera Fernando Belaunde Terry Km. 443, distrito Nueva Cajamarca, provincia Rioja, departamento San Martín, de acuerdo a los fundamentos señalados en el referido informe.

Que, mediante Informe Legal N° 040-2024-GRSM/DREM/AEFA de fecha 13 de marzo de 2024, se concluyó favorablemente sobre la aprobación de la DECLARACIÓN DE IMPACTO AMBIENTAL – DIA del proyecto denominado "Instalación de estación de servicios con gasocentro de GLP y venta de combustibles líquidos", ubicado en la Carretera Fernando Belaunde Terry Km. 443, distrito Nueva Cajamarca, provincia Rioja, departamento San Martín, presentado por Estación de Servicios Axel E.I.R.L, de conformidad con lo establecido en los artículos 13, 23 y 33 del Reglamento para la Protección Ambiental de las Actividades de Hidrocarburos, aprobado por Decreto Supremo N° 039-2014-EM; y del contenido de la Declaración de Impacto Ambiental (DIA) para establecimientos de venta al público de Combustibles Líquidos, Gas Licuado de Petróleo (GLP) para Uso Automotor (Gasocentro), Gas Natural Vehicular (GNV) Gas Natural Comprimido (GNC), Gas Natural Licuado (LNG) y Plantas Envasadoras de GLP" Aprobado con Resolución Ministerial N°151-2020-MINEM/DM

Que, de conformidad con lo dispuesto por el Reglamento para la Protección Ambiental de las Actividades de Hidrocarburos, aprobado por Decreto Supremo N°039-2014-EM, Resolución Ministerial N° 151-2020-MINEM/DM y el artículo 126° del Reglamento de Organización y Funciones del Gobierno Regional San Martín, aprobado mediante Ordenanza Regional N° 019-2022-GRSM/CR.

SE RESUELVE:

ARTÍCULO PRIMERO. - APROBAR la Declaración de Impacto Ambiental del Proyecto denominado "Instalación de estación de servicios con gasocentro de GLP y venta de combustibles líquidos", ubicado en la Carretera Fernando Belaunde Terry Km. 443, distrito Nueva Cajamarca, provincia Rioja, departamento San Martín, presentado por Estación de Servicios Axel E.I.R.L. de

Resolución Directoral Regional

N° 026 -2024-GRSM/DREM

conformidad con los fundamentos y conclusiones señalados en el informe N° 020-2024-GRSM-DREM/DAAME/JRRV de fecha 06 de marzo de 2024, el cual se adjunta como anexo de la presente Resolución Directoral Regional y forma parte integrante de la misma.



ARTICULO SEGUNDO. - PRECISAR que el personal técnico que haya intervenido en la revisión y evaluación de la DIA, es responsable de los informes técnicos que sustentan su aprobación; dejándose constancia que los errores, omisiones o transgresiones técnicas del mismo que no haya sido posible advertir al momento de su revisión, serán de responsabilidad de los especialistas que elaboraron los informes técnicos respectivos.



ARTÍCULO TERCERO. - INDICAR que el administrado debe cumplir con las obligaciones y compromisos ambientales asumidos en la DIA, así como de la normativa ambiental vigente.

ARTÍCULO CUARTO. - DISPONER que, el administrado antes del inicio de las obras para la ejecución del proyecto, se encuentra obligado de comunicar el hecho a la Dirección Regional de Energía y Minas San Martín, al Organismo de Organismo de Evaluación y Fiscalización Ambiental – OEFA y al Organismo Supervisor de la Inversión en Energía y Minería – OSINERGMIN.

ARTÍCULO QUINTO. - ESTABLECER que la aprobación de la DIA no crea, reconoce, modifica o extingue derechos sobre terrenos superficiales donde se desarrollará el proyecto, ni constituye el otorgamiento de licencias, autorizaciones, permisos o demás títulos habilitantes u otros requisitos con los que deberá contar el Titular para la ejecución y desarrollo del proyecto planteado, según la normativa sobre la materia.

ARTÍCULO SEXTO. - SEÑALAR que la presente Certificación Ambiental aprobada pierde vigencia cuando en un plazo máximo de cinco (05) años el titular no inicia la ejecución del proyecto de inversión.

ARTÍCULO SÉPTIMO. - REMITIR copia de la presente Resolución Directoral Regional y el Informe que la sustenta al Organismo de Evaluación y Fiscalización Ambiental (OEFA), al Organismo Supervisor de la Inversión en Energía y Minería (Osinergmin), y, a la Dirección de Gestión Estratégica en Evaluación Ambiental del Servicio Nacional de Certificación Ambiental para las Inversiones Sostenibles, para los fines de su competencia.

ARTÍCULO OCTAVO. - PUBLICAR en la página web de la Dirección Regional de Energía y Minas San Martín (www.dremsm.gob.pe) la presente Resolución Directoral Regional y el Informe que la sustenta, a fin que se encuentre a disposición del público en general.

Regístrese y Comuníquese



GOBIERNO REGIONAL SAN MARTÍN
DIRECCIÓN REGIONAL DE ENERGÍA Y MINAS

Ing. JOSÉ ENRIQUE CELIS ESCUDERO
DIRECTOR REGIONAL



GOBIERNO REGIONAL SAN MARTÍN

DIRECCIÓN REGIONAL DE ENERGÍA Y MINAS

INFORME N° 020-2024-GRSM-DREM/DAAME/JRRV



Para : Ing. José Enrique Celis Escudero
Director Regional de Energía y Minas

De : Ing. Jhoe Roland Rios Vásquez
Especialista Ambiental

Asunto : Informe final de evaluación de la Declaración de Impacto Ambiental del Proyecto "Instalación de estación de servicios con gasocentro de GLP y venta de combustibles líquidos", presentado por Estación de Servicios Axel E.I.R.L.

Referencia : Escrito con registro N° 026-2024525356 (08/01/2024)

Fecha : Moyobamba, 6 de marzo de 2024

Titular	: Estación De Servicios Axel E.I.R.L.	
Representante Legal	: Eduar Rojas Olivera	
Responsables del Estudio	: Ing. Alfonso Rojas Bardales Ing. Armando Siesquen Ylocya	CIP 75731 CIP 70400

Me dirijo a Usted en relación al escrito de la referencia, a fin de informarle lo siguiente:

I. ANTECEDENTES.

- 1.1. Mediante escrito con registro N° 026-2024525356 de fecha 8 de enero de 2024, Estación de Servicios Axel E.I.R.L. (en adelante, el **Titular**) solicitó, a la Dirección Regional de Energía y Minas San Martín (en adelante, **DREM-SM**), la aprobación de la Declaración de Impacto Ambiental (**DIA**) del proyecto "Instalación de estación de servicios con gasocentro de GLP y venta de combustibles líquidos".
- 1.2. Mediante Auto Directoral N° 015-2024-DREM-SM/D de fecha 16 de enero de 2024, sustentado en el Informe N° 004-2024-GRSM-DREM/DAAME-JRRV, la **DREM-SM** otorgó al **Titular** un plazo de siete (7) días hábiles para subsanar las observaciones realizadas al Resumen Ejecutivo de la DIA¹.
- 1.3. Mediante escrito con registro SN fecha 30 de enero de 2024, el **Titular** presentó a la **DREM-SM** información destinada a subsanar las observaciones contenidas en el Informe N° 004-2024-GRSM-DREM/DAAME-JRRV.
- 1.4. Mediante Carta N° 47-2024-GRSM/DREM de fecha 8 de febrero de 2024, se remitió al **Titular** el Auto Directoral N° 035-2024-DREM-SM/D de fecha 6 de febrero de 2024, sustentado en el Informe N° 012-2024-GRSM-DREM/DAAME-JRRV; a través del cual, la **DREM-SM** otorga conformidad al Resumen Ejecutivo de la DIA y al mismo tiempo concede un plazo de diez (10) hábiles para presentar el cargo de entrega de un ejemplar en físico y digital de la DIA y del Resumen ejecutivo a la Municipalidad Provincial Rioja y Municipalidad Distrital Nueva Cajamarca².
- 1.5. Mediante Escrito con registro N° 026-2024338855 de fecha 16 de febrero de 2024, el **Titular** presentó a la **DREM-SM** el cargo de presentación de la DIA y del Resumen Ejecutivo a la Municipalidad Provincial Rioja y Municipalidad Distrital Nueva Cajamarca.
- 1.6. Mediante Carta N° 66-2024-GRSM/DREM de fecha 20 de febrero de 2024, se remitió a la **Titular** el Auto Directoral N° 050-2024-DREM-SM/D de fecha 19 de febrero de 2024, sustentado en el Informe N° 015-2024-GRSM-DREM/DAAME/JRRV de fecha 19 de

¹ Notificado a Estación de Servicios Axel E.I.R.L. el día 19 de enero de 2024, tal como consta en el cargo de recepción.

² Notificado a Estación de Servicios Axel E.I.R.L. el día 12 de febrero de 2024, tal como consta en el cargo de recepción.

febrero de 2024, a través del cual se le otorga un plazo de diez (10) días hábiles para subsanar las observaciones formuladas a la DIA.

- 1.7. Mediante escrito con registro N° 026-2024827793 de fecha 28 de febrero de 2024, el **Titular** presentó a la **DREM-SM** información destinada a atender las observaciones formuladas mediante el Informe N° 015-2024-GRSM-DREM/DAAME/JRRV.

II. DESCRIPCIÓN DEL PROYECTO.

De acuerdo a la DIA presentada, el Titular señaló y describió lo siguiente:

2.1. Objetivo del proyecto.

El objetivo del proyecto es la instalación de una estación de servicios para la comercialización de combustibles líquidos y gas licuado de petróleo.

2.2. Ubicación del proyecto.

El proyecto se ubicará en la Carretera Fernando Belaunde Terry Km. 443, distrito Nueva Cajamarca, provincia Rioja, departamento San Martín; cuyos vértices se sitúan en las siguientes coordenadas UTM (WGS 84):

Tabla N° 1: Ubicación de los vértices de la poligonal del área del proyecto.

Vértices	Coordenadas UTM/WGS-84		Área (m ²)
	Este	Norte	
V1	241768.0738	9348478.0056	6500
V2	241812.6199	9348388.4754	
V3	241754.4253	9348359.5205	
V4	241709.8792	9348449.0506	

Fuente: Pág. 4 de la DIA.



2.3. Área Natural Protegida

El área del proyecto no se encuentra ubicado dentro de un Área Natural Protegida o dentro de una Zona de Amortiguamiento.

2.4. Descripción de los componentes del proyecto.

El área en el que se instalará la estación de servicios de venta de combustibles líquidos y GLP, será 6500 m² y contará con las siguientes instalaciones:

i. Infraestructura

El establecimiento contará con dos edificaciones de 3 niveles, de acuerdo a la siguiente distribución:

1era Edificación

• Primer nivel

- ✓ Oficina administrativa, contará con un ambiente para archivo y un SS.HH.
- ✓ Minimarket
- ✓ Lubricantes
- ✓ Depósito
- ✓ Sala de maquinas
- ✓ Servicios higiénicos (varones y damas, y duchas)

• Segundo nivel

- ✓ Administración y servicios higiénicos.
- ✓ Secretaria
- ✓ Depósito 3
- ✓ Archivo

- **Tercer nivel**
 - ✓ Contabilidad y servicios higiénicos
 - ✓ Almacén 2
 - ✓ Sala de reuniones
 - ✓ Archivo

2da Edificación

- **Primer nivel**
 - ✓ Restaurante y cocina
- **Segundo nivel**
 - ✓ Depósito 2
- **Tercer nivel**
 - ✓ Almacén

Otros

- Planta cisterna
- Abastecimiento de agua (tanque elevado)
- Desagüe (tanque séptico y zanja de infiltración)
- Agua y aire comprimido.
- Circulación (veredas y rampas, patio de maniobras, sardineles).

ii. Tanques de almacenamiento

El establecimiento contará con cinco (5) tanques de combustibles líquidos y un (1) tanque de GLP, tal como se detalla:

Tabla N° 2: Tanques de almacenamiento de combustibles proyectados

Tanque N°	N° de Compartimiento	Producto	Capacidad (galones)
1	1	Gasolina Regular	9 300.00
2	1	Gasolina Regular	5 300.00
	2	Gasolina Premium	4 000.00
3	1	Gasolina 84	9 300.00
4	1	Diesel B5 S50	9 300.00
5	1	Diesel B5 S50	9 300.00
Capacidad total combustibles líquidos			46 500.00
1	1	GLP	10 000.00
Capacidad total			56 500.00

Fuente: Pág. 5 de la DIA.

iii. Zona de despacho

El establecimiento contará con tres (3) islas para el despacho de combustibles líquidos y dos (2) islas de GLP.

Tabla N° 3: Islas de despacho proyectados

N° de Isla	N° de Dispensadores	Atención por ambos lados	N° de mangueras				
			DB5 S50	Gasolina 84	Gasolina Regular	Gasolina Premium	GLP
1	1	SI	2				
	2	SI	2	2	2	2	
2	1	SI	2				
	2	SI	2	2	2	2	
3	1	SI	2	2	2	2	
4	1	SI					2



GOBIERNO REGIONAL SAN MARTÍN

DIRECCIÓN REGIONAL DE ENERGÍA Y MINAS

5	1	SI					2
---	---	----	--	--	--	--	---

Fuente: Pág. 5 y 6 de la DIA.

2.5. Costo de inversión del proyecto.

El Titular señaló que el monto estimado de inversión asciende a S/ 550,000.00 (quinientos cincuenta mil con 00/100 soles).

2.6. Cronograma de ejecución de la etapa de construcción del proyecto

El Titular señaló que el tiempo estimado para el desarrollo del proyecto es de cuatro (4) meses.

2.7. Mecanismos de participación ciudadana durante la evaluación de la DIA

a) Resumen Ejecutivo de la Declaración de Impacto Ambiental

Mediante Carta N° 47-2024-GRSM/DREM de fecha 8 de febrero de 2024, sustentado en el Informe N° 012-2024-GRSM-DREM/DAAME-JRRV, se otorgó al Titular del proyecto la opinión favorable al Resumen Ejecutivo, requiriéndole a su vez, la remisión de los cargos de presentación de la DIA y Resumen Ejecutivo a la Municipalidad Provincial Rioja y Municipalidad Distrital Nueva Cajamarca, de acuerdo con lo dispuesto en el literal b) del numeral 32.1 del artículo 32° del Reglamento de Participación Ciudadana para la realización de Actividades de Hidrocarburos aprobado mediante Decreto Supremo N° 002-2019-MEM (en adelante, RPCH)³.

A través del escrito con registro N° 026-2024338855 de fecha 16 de febrero de 2024, el Titular presentó los cargos de ingreso de la DIA y del Resumen Ejecutivo a la Municipalidad Distrital Nueva Cajamarca y Municipalidad Provincial Rioja, con fecha de recepción 14 y 16 de febrero de 2024 respectivamente.

Por consiguiente, de la revisión de la DIA se ha verificado que el Titular **cumplió con entregar el Resumen Ejecutivo aprobado, así como la DIA (materia de evaluación) a la Municipalidad Provincial Rioja y Municipalidad Distrital Nueva Cajamarca** para su disposición a la población interesada, cumpliendo así con el artículo 32° del RPCH.

b) De los mecanismos de participación ciudadana propuestos por el Titular

De la revisión de DIA (Anexo N° 10 "Participación ciudadana", presentado con escrito con registro N° 026-2024827793 de fecha 28 de febrero de 2024), se advierte que el Titular del proyecto seleccionó como mecanismo de participación ciudadana a ejecutar durante la evaluación de la DIA, a la "Distribución de materiales informativos" mediante la elaboración de "Tríptico", la cual acredita mediante fotografías donde se visualiza la entrega del material informativo, la lista de la población que recibió y el modelo de material informativo, estando acorde a lo establecido en el numeral 29.1 del Artículo 29° del Reglamento de Participación Ciudadana para la realización de Actividades de Hidrocarburos aprobado mediante Decreto Supremo N° 002-2019-MEM.

Cabe indicar que a la fecha no se ha recibido observaciones, quejas o sugerencia por parte de la población, en relación al indicado proyecto.

³ Reglamento de Participación Ciudadana para la realización de Actividades de Hidrocarburos aprobado por Decreto Supremo N° 002-2019-EM

"Artículo 32.- Acceso al resumen ejecutivo aprobado y al estudio ambiental

32.1. El/la Titular del Proyecto presenta ejemplares impresos y digitalizados del Estudio Ambiental y del Resumen Ejecutivo en la cantidad y en el orden que se señalan a continuación:

(...)

b) Municipalidad Provincial y Distrital del Área de Influencia del Proyecto: Un (1) ejemplar en versión física y digital de la Declaración de Impacto Ambiental y un (1) ejemplar en versión física y digital del Resumen Ejecutivo, para cada municipalidad. (...)"



III. OPINIONES TÉCNICAS VINCULANTES

El proyecto no se encuentra dentro de un área natural protegida o su zona de amortiguamiento y tampoco dispone sus efluentes en un cuerpo de agua, por lo que no corresponde solicitar opiniones técnicas vinculantes.

IV. MARCO NORMATIVO

El artículo 5° del Reglamento para la Protección Ambiental en las Actividades de Hidrocarburos, aprobado por Decreto Supremo N° 039-2014-EM⁴ (en adelante, **RPAAH**) establece que toda persona natural o jurídica, de derecho público o privado, nacional o extranjera, que pretenda desarrollar un proyecto relacionado con las actividades de hidrocarburos, deberá gestionar una Certificación Ambiental ante la Autoridad Ambiental Competente para su respectiva evaluación, siendo que como resultado de dicha evaluación la Autoridad Ambiental Competente aprobará o desaprobará el Estudio Ambiental sometido a su consideración.

Así, el artículo 8° del RPAAH⁵ establece que los titulares de las actividades de hidrocarburos se encuentran obligados a presentar ante la Autoridad Ambiental Competente los estudios ambientales y/o instrumentos de gestión ambiental complementarios, previamente al inicio, modificación, ampliación o culminación de las Actividades de Hidrocarburos.

El artículo 13° del RPAAH define como Estudios Ambientales aplicables a las actividades de hidrocarburos a la Declaración de Impacto Ambiental, el Estudio de Impacto Ambiental Detallado y Semidetallado y la Evaluación Ambiental Estratégica. Asimismo, se indica que en el Anexo N° 1 del RPAAH se determinó la clasificación anticipada de proyectos; es decir, el Estudio Ambiental que corresponde aplicar a cada una de dichas actividades.

Con relación a las actividades de comercialización de hidrocarburos, en el artículo 23° del RPAAH en concordancia con el Anexo N° 1, se dispuso que el Titular presente una Declaración de Impacto Ambiental (DIA), de acuerdo al contenido previsto en el Anexo 3 del RPAAH.

Posteriormente, mediante Decreto Supremo N° 023-2018-EM publicado en el Diario Oficial El Peruano el 07 de setiembre del 2018 y vigente desde el 08 de setiembre de 2018, se aprobó la modificación del RPAAH cuya única disposición complementaria derogatoria señala que se **deroga el Anexo 3 del RPAAH, sin perjuicio de lo establecido en la Segunda Disposición Complementaria Final del referido Decreto Supremo.**

La Segunda Disposición Complementaria Final del Decreto Supremo N° 023-2018-EM establece que el Ministerio de Energía y Minas deberá **aprobar los nuevos contenidos de las Declaraciones de Impacto Ambiental** y Términos de Referencia de los Estudios de Impacto Ambiental para las actividades de hidrocarburos.

En atención a ello, el 14 de junio de 2020, se publicó en el Diario Oficial El Peruano la Resolución Ministerial N° 151-2020-MINEM/DM que aprobó el "*Contenido de la Declaración*

⁴ Reglamento para la Protección Ambiental en las Actividades de Hidrocarburos, aprobado mediante Decreto Supremo N° 039-2014-EM

"Artículo 5.- Obligación de la Certificación Ambiental"

Toda persona natural o jurídica, de derecho público o privado, nacional o extranjera, que pretenda desarrollar un proyecto relacionado con las Actividades de Hidrocarburos, deberá gestionar una Certificación Ambiental ante la Autoridad Ambiental Competente que corresponda a la Actividad a desarrollar, de acuerdo a sus competencias.

La Autoridad Ambiental Competente no evaluará los Estudios Ambientales presentados con posterioridad al inicio, ampliación o modificación de una Actividad de Hidrocarburos. De presentarse estos casos, se pondrá en conocimiento a la Autoridad Competente en materia de Fiscalización Ambiental".

⁵ Reglamento para la Protección Ambiental en las Actividades de Hidrocarburos, aprobado mediante Decreto Supremo N° 039-2014-EM

"Artículo 8.- Requerimiento de Estudio Ambiental"

Previo al inicio de Actividades de Hidrocarburos, Ampliación de Actividades o Modificación, culminación de actividades o cualquier desarrollo de la actividad, el Titular está obligado a presentar ante la Autoridad Ambiental Competente, según sea el caso, el Estudio Ambiental o el Instrumento de Gestión Ambiental Complementario o el Informe Técnico Sustentatorio (ITS) correspondiente, el que deberá ser ejecutado luego de su aprobación, y será de obligatorio cumplimiento. El costo de los estudios antes señalados y su difusión será asumido por el proponente".

de Impacto Ambiental (DIA) para Establecimientos de Venta al Público de Combustibles Líquidos, Gas Licuado de Petróleo (GLP) para Uso Automotor (Gasocentro), Gas Natural Vehicular (GNV), Gas Natural Comprimido (GNC), Gas Natural Licuado (LNG) y Plantas Envasadoras de GLP", (en adelante, **Contenido de la DIA**), el cual contempla la estructura del desarrollo de la Declaración de Impacto Ambiental cuyo cumplimiento será verificado por la Autoridad Ambiental competente (DGAAH) en la evaluación de admisibilidad de la DIA, de acuerdo a lo dispuesto en el artículo 19° del RPAAH.

Adicionalmente, mediante Decreto Supremo N° 002-2019-EM, se aprobó el RPCH, el cual tiene por objeto informar y propiciar la participación responsable de la población en torno a los posibles impactos ambientales a generarse por la realización de las Actividades de Hidrocarburos; así como las medidas de manejo ambiental y social propuestas por el/la Titular con la finalidad de asegurar la sostenibilidad ambiental en el marco de la evaluación de impacto ambiental. En el caso de la DIA, dicho reglamento establece disposiciones normativas que le son aplicables y que serán evaluados durante la tramitación del presente procedimiento.

V. EVALUACIÓN DEL CONTENIDO DE LA DIA

De la evaluación de la información presentada por el Titular para absolver las observaciones contenidas en el Informe N° 015-2024-GRSM-DREM/DAAME/JRRV, se advierte lo siguiente:

5.1. Descripción del proyecto



Observación 1:

En el literal g. "Vías de acceso" del ítem 3.2. "Infraestructura de servicios existentes en el predio" de la DIA (página 5), el Titular indica la vía de acceso hasta la ciudad de Tarapoto; sin embargo, se debe indicar las vías de acceso a la zona del proyecto. Por lo tanto, el Titular deberá corregir la vía de acceso, la cual debe ser a la zona del proyecto.

Respuesta: De la revisión del ítem 3.2. "Infraestructura de servicios existentes en el predio" en el literal g. "Vías de acceso" de la DIA reformulada (página 5), se verificó que el Titular realizó la corrección indicada, precisando las vías de acceso a la zona del proyecto (Nueva Cajamarca).

Por lo tanto, lo presentado por el Titular se encuentra conforme con lo solicitado.

Conclusión: Observación absuelta.

Observación 2:

En el ítem 7. "Distancia del sistema de tratamiento de aguas residuales" de la DIA (página 20), el Titular indica que la distancia *al curso de agua superficial cercano al sistema de tratamiento (Río Soritor) es de 1271.50 ml*; sin embargo, en el mapa Distancia a Cuerpos de Agua (DCA-1), se muestra una distancia de 1304.20 ml al río Soritor. Por lo tanto, el Titular deberá precisar y uniformizar la distancia al río Soritor.

Respuesta: De la revisión del ítem 7. "Distancia del sistema de tratamiento de aguas residuales" de la DIA reformulada (página 20), se verificó que el Titular corrigió la distancia del sistema de tratamiento de aguas residuales al curso de agua superficial cercano (río Soritor), siendo este de 1353.48 ml.

Por lo tanto, lo presentado por el Titular se encuentra conforme con lo solicitado.

Conclusión: Observación absuelta.

5.2. Caracterización del impacto ambiental

Observación 3:

En el literal D. "Impactos a controlar" de la DIA (página 61), el Titular indica los impactos ambientales a controlar en las diferentes etapas del proyecto, mostrando impactos como *modificación de la capacidad agroecológica del suelo, afectación a la flora, ahuyentamiento de la fauna*; sin embargo, se puede apreciar que dichos impactos difieren de lo identificado en la Tabla 12 "Aspectos e impactos ambientales para cada etapa".

Por lo tanto, el Titular deberá corregir y uniformizar los impactos indicados.

Respuesta: De la revisión del ítem 5.1. "Plan de manejo ambiental" en el literal D "Impactos a controlar" de la DIA reformulada (página 61), se verificó que el Titular ha omitido los impactos como *"modificación de la capacidad agroecológica del suelo, afectación a la flora, ahuyentamiento de la fauna"*, dado que estos impactos no son propios del proyecto, en consecuencia, se ha uniformizado los impactos ambientales de acuerdo a la tabla 12.

Por lo tanto, lo presentado por el Titular se encuentra conforme con lo solicitado.

Conclusión: Observación absuelta.

5.3. Planes, programas y medidas de manejo ambiental

Observación 4:

En el Cuadro 35 "Ubicación del almacenamiento temporal de residuos" de la DIA (página 79), el Titular indica las coordenadas de ubicación del almacenamiento temporal de residuos sólidos, ya la cual se aprecia que cae al costado del Restaurante; sin embargo, en el plano Distribución (D-1) se muestra la ubicación al costado del Archivo del establecimiento.

Por lo tanto, el Titular deberá precisar la ubicación del área de almacenamiento de residuos sólidos.

Respuesta: De la revisión del Cuadro 35 "Ubicación del almacenamiento temporal de residuos" de la DIA reformulada (página 79), se verificó que el Titular ha corregido las coordenadas de ubicación del almacenamiento temporal de los residuos sólidos, el mismo que concuerda con la ubicación del plano de Distribución (D-1).

Por lo tanto, lo presentado por el Titular se encuentra conforme con lo solicitado.

Conclusión: Observación absuelta.

Observación 5:

En el ítem 5.1.3. "Plan de relacionamiento con la comunidad" (página 83) y el Capítulo VIII "Participación ciudadana" (página 126 y 127) de la DIA, el Titular indica que durante la evaluación de la DIA el mecanismo de participación ciudadana elegido es la *distribución de materiales informativos (tríptico)*.

Por lo tanto, el Titular deberá adjuntar el modelo de tríptico, registro fotográfico y el padrón de las personas del área de influencia del proyecto que se entregó los trípticos.

Respuesta: De la revisión del Anexo 10 "Medios de Verificación - Participación Ciudadana" de la DIA reformulada, el Titular adjunto los medios probatorios del plan de relacionamiento con la comunidad propuesto durante la evaluación de la DIA, como el panel fotográfico, padrón poblacional y el folleto informativo.

Por lo tanto, lo presentado por el Titular se encuentra conforme con lo solicitado.

Conclusión: Observación absuelta.

5.4. Anexos



Observación 6:

En el Anexo N° 5 "Planos" de la DIA, el Titular presenta los planos del establecimiento; sin embargo, los planos presentados del archivo magnético (pdf) no se aprecian los componentes a instalar.

Por lo tanto, el Titular presentar todos los planos del archivo magnético (pdf), a una escala donde se pueda apreciar los componentes a instalar.

Respuesta: De la revisión del Anexo 5 "Planos" de la DIA reformulada, se verificó que el Titular presentó los planos a una escala donde se aprecia los componentes del establecimiento, tanto del archivo magnético e impreso.

Por lo tanto, lo presentado por el Titular se encuentra conforme con lo solicitado.

Conclusión: Observación absuelta.

5.5. Otros

Observación 7:

El Titular deberá presentar un informe de levantamiento de observaciones. Además, el archivo magnético debe tener las firmas del Titular y los profesionales que suscribieron el estudio ambiental. Además, que el archivo pdf tiene que tener todos los anexos presentados en el estudio con sus firmas respectivas (no colocar firmadas insertadas).

Respuesta: De la revisión de la DIA reformulada, el Titular presentó un informe de levantamiento de observaciones de la DIA, y adjunto el archivo magnético con su firma y de los profesionales que elaboraron el estudio.

Conclusión: Observación absuelta.



IDENTIFICACIÓN Y EVALUACIÓN DE IMPACTOS AMBIENTALES

La Titular señaló que la evaluación de los impactos ambientales identificados se realizó sobre la base de la metodología elaborada por el autor Vicente Conesa Fernández - Vítora (4a.Ed., 2010), la cual consiste en el Cálculo de Importancia (I), considerando los siguientes atributos: Naturaleza (+/-), Intensidad (IN), Extensión (EX), Momento (MO), Persistencia (PE), Reversibilidad (RV), Sinergia (SI), Acumulación (AC), Efecto (EF) y Periodicidad (PR), Recuperabilidad (MC), cuya fórmula es la siguiente:

$$I = +/- (3IN + 2EX + MO + PE + RV + SI + CA + EF + PR + MC)$$

La **importancia** indica el efecto de una acción sobre un factor ambiental, es la estimación del impacto en base al grado de manifestación cualitativa del efecto.

Una vez definida la importancia de los impactos se procede a determinar la jerarquía. Para la **jerarquización de impactos**, se ha utilizado la calificación establecida en la "Guía metodológica para la evaluación del impacto ambiental" de Vicente Conesa Fernández (2010), cuyos valores se muestran en la tabla a continuación:

Tabla N° 04: Jerarquización de los impactos ambientales

Medida del Impacto	Rango de valorización
Irrelevante o Leve (*)	<25
Moderado	[25 - 50>
Severo	[50 - 75>
Crítico	≥75

(*): Compatibles, si la naturaleza del impacto es positiva.

Fuente: Guía Metodológica para la Evaluación del Impacto Ambiental, V. Conesa Fdez. - Vítora, 4a. Ed., 2010.

(*) El impacto considerado como "Irrelevante", de acuerdo a la Guía Metodológica para la Evaluación del Impacto Ambiental, V. Conesa Fdez. – Vitora, 4a. Ed., 2010, vendría ser similar al término "Impacto Negativo Leve", de acuerdo a lo establecido en el D.L N° 1394, Artículo 4.

El desarrollo de las actividades del proyecto durante la etapa de construcción, operación y mantenimiento, generarán impactos ambientales; por lo que, la Titular procedió a identificarlos y prever su nivel de significancia, los cuales se describen a continuación:

Tabla N° 05: Componentes, factores, aspectos e impactos ambientales – Etapa de construcción

Actividades	Componente y/o Factor Ambiental	Aspecto Ambiental	Impacto Ambiental	Índice de Importancia	
				I	Categoría
TRABAJOS PRELIMINARES					
Transporte y movilización de maquinarias, equipos y materiales y la colocación de cercos de protección de obra	Aire	Generación de material particulado.	Alteración de la calidad de aire.	-21	Leve
		Emisiones gaseosas producto del transporte.	Alteración de la calidad de aire.	-21	Leve
		Generación de ruido.	Incremento del nivel de ruido.	-21	Leve
	Suelo	Generación de residuos sólidos no peligrosos.	Alteración de la calidad del suelo.	-19	Leve
	Socio-Económico	Generación de empleos temporales.	Incremento temporal de la oferta de empleo.	+19	Leve
MOVIMIENTO DE TIERRAS					
Excavaciones, movimientos de tierra y retiro de tierra	Aire	Generación de material particulado.	Alteración de la calidad de aire.	-22	Leve
		Emisiones gaseosas producto de la utilización de maquinarias.	Alteración de la calidad de aire.	-19	Leve
		Generación de ruido.	Incremento del nivel de ruido.	-19	Leve
	Suelo	Generación de residuos sólidos no peligrosos (desmonte).	Alteración de la calidad del suelo	-20	Leve
	Socio-Económico	Generación de accidentes laborales.	Afectaciones a la salud del trabajador	-21	Leve
		Generación de empleos temporales.	Incremento temporal de la oferta de empleo.	+19	Leve
OBRAS CIVILES					
Obras de concreto (simple y armado) y albañilería, para la construcción de edificaciones, la fosa de tanques de combustibles líquidos, así como las bases de las islas y dispensadores.	Aire	Generación de material particulado.	Alteración de la calidad de aire.	-19	Leve
		Generación de ruido.	Incremento del nivel de ruido.	-22	Leve
	Suelo	Generación de residuos sólidos no peligrosos (desmonte, madera, fierros, etc.).	Alteración de la calidad del suelo	-20	Leve
	Socio-Económico	Generación de accidentes laborales.	Afectaciones a la salud del trabajador	-21	Leve
		Generación de empleos temporales.	Incremento temporal de la oferta de empleo.	+19	Leve
Protección de los tanques de almacenamiento	Aire	Generación de material particulado.	Alteración de la calidad de aire.	-19	Leve
	Suelo	Generación de residuos sólidos no peligrosos (madera, fierros, etc.).	Alteración de la calidad del suelo	-20	Leve
Carpintería metálica	Aire	Generación de material particulado.	Alteración de la calidad de aire.	-19	Leve
		Generación de ruido.	Incremento del nivel de ruido.	-22	Leve
	Suelo	Generación de residuos sólidos no peligrosos (desmonte, cartones, fierros, etc.).	Alteración de la calidad del suelo	-20	Leve



	Socio-Económico	Generación de accidentes laborales.	Afectaciones a la salud del trabajador	-21	Leve
	Socio-Económico	Generación de empleos temporales.	Incremento temporal de la oferta de empleo.	+19	Leve
INSTALACIONES MECÁNICAS Y ELÉCTRICAS					
Izaje y Montaje mecánico de los tanques de combustibles líquidos y de los dispensadores en la isla de despacho	Aire	Generación de material particulado.	Alteración de la calidad de aire.	-19	Leve
		Generación de ruido.	Incremento del nivel de ruido.	-19	Leve
	Suelo	Generación de residuos sólidos no peligrosos	Alteración de la calidad del suelo	-19	Leve
		Generación de residuos sólidos peligrosos	Alteración de la calidad del suelo	-19	Leve
	Socio-Económico	Generación de accidentes laborales.	Afectaciones a la salud del trabajador	-21	Leve
		Generación de empleos temporales.	Incremento temporal de la oferta de empleo.	+19	Leve
Instalación y conexión mecánico de tuberías, accesorios y válvulas y cableado y conexión eléctrico y energizado	Aire	Generación de material particulado.	Alteración de la calidad de aire.	-19	Leve
		Generación de ruido.	Incremento del nivel de ruido.	-19	Leve
	Suelo	Generación de residuos sólidos no peligrosos	Alteración de la calidad del suelo	-19	Leve
INSTALACIONES SANITARIAS					
Instalaciones de red de agua e instalaciones sanitarias (tanque séptico y zanjas de infiltración)	Aire	Generación de material particulado	Alteración de la calidad del aire	-19	Leve
		Generación de ruido	Incremento del nivel de ruido	-19	Leve
	Suelo	Generación de residuos sólidos no peligrosos (desmonte)	Alteración de la calidad del suelo	-20	Leve
PRUEBAS PRE OPERATIVAS					
Pruebas de hermeticidad de los tanques y del sistema de tuberías	Aire	Generación de ruido por la prueba de hermeticidad con aire a presión	Incremento del nivel de ruido.	-19	Leve
ACABADOS					
Acabados y colocación de señalizaciones de seguridad	Aire	Generación de ruido.	Incremento del nivel de ruido.	-19	Leve
	Suelo	Generación de residuos sólidos no peligrosos	Alteración de la calidad del suelo	-18	Leve
	Socio-Económico	Generación de accidentes laborales.	Afectaciones a la salud del trabajador	-21	Leve
		Generación de empleos temporales.	Incremento temporal de la oferta de empleo.	+19	Leve

Fuente: Pág. 54 al 56 del expediente de la DIA.

Tabla N° 06: Componentes, factores, aspectos e impactos ambientales – Etapa de operación y mantenimiento

Actividades	Componente y/o Factor Ambiental	Aspecto Ambiental	Impacto Ambiental	Índice de Importancia	
				I	Categoría
ETAPA DE OPERACIÓN					
Combustibles Líquidos	Aire	Generación de emisiones gaseosas por el transporte	Alteración a la calidad de aire.	-19	Leve
		Generación de ruido.	Incremento del nivel de ruido.	-20	Leve
	Aire	Generación compuestos orgánicos volátiles (COVs)	Alteración a la calidad de aire.	-20	Leve
		Generación de ruido	Incremento del nivel de ruido.	-20	Leve
	Suelo	Derrames accidentales de combustibles	Alteración de la calidad del suelo	-19	Leve

	Despacho y venta de combustibles líquidos	Aire	Generación compuestos orgánicos volátiles (COVs)	Alteración a la calidad de aire.	-19	Leve	
			Generación de ruido	Incremento del nivel de ruido.	-20	Leve	
		Socio-Económico	Suelo	Derrames de combustibles líquido	Alteración de la calidad del suelo	-19	Leve
			Socio-Económico	Generación de empleos temporales.	Incremento temporal de la oferta de empleo.	+19	Leve
Gas Licuado de Petróleo	Recepción y descarga de GLP	Aire	Generación de emisiones gaseosas por el transporte	Alteración a la calidad de Aire.	-19	Leve	
			Generación de ruido.	Incremento del nivel de ruido.	-20	Leve	
	Almacenamiento de GLP	Aire	Generación de emisiones gaseosas por el transporte	Alteración a la calidad de Aire.	-19	Leve	
			Generación de ruido.	Incremento del nivel de ruido.	-20	Leve	
	Suelo	Suelo	Derrames accidentales de GLP	Alteración de la calidad del suelo	-19	Leve	
			Socio-Económico	Aire	Generación compuestos orgánicos volátiles (COVs)	Alteración a la calidad de aire.	-19
	Socio-Económico	Socio-Económico	Generación de ruido.	Incremento del nivel de ruido.	-20	Leve	
			Generación de empleos temporales.	Incremento temporal de la oferta de empleo.	+19	Leve	
Actividades administrativas y comerciales	Suelo	Socio-Económico	Generación de residuos sólidos no peligrosos	Alteración de la calidad del suelo	-19	Leve	
			Generación de empleos temporales.	Incremento temporal de la oferta de empleo.	+19	Leve	
ETAPA DE MANTENIMIENTO							
Gas Licuado de Petróleo	Limpieza y calibración	Suelo	Generación de residuos sólidos peligrosos y no peligrosos	Alteración de la calidad del suelo	-19	Leve	
			Socio-Económico	Generación de empleos temporales.	Incremento temporal de la oferta de empleo.	+19	Leve
	Reparaciones y reemplazos	Suelo	Socio-Económico	Generación de residuos sólidos peligrosos y no peligrosos	Alteración de la calidad del suelo	-19	Leve
				Generación de empleos temporales.	Incremento temporal de la oferta de empleo.	+19	Leve
Gas Licuado de Petróleo	Inspección y calibración	Suelo	Socio-Económico	Generación de residuos sólidos peligrosos y no peligrosos	Alteración de la calidad del suelo	-19	Leve
				Generación de empleos temporales.	Incremento temporal de la oferta de empleo.	+19	Leve
	Reparaciones y reemplazos	Suelo	Socio-Económico	Generación de residuos sólidos peligrosos y no peligrosos	Alteración de la calidad del suelo	-19	Leve
				Generación de empleos temporales.	Incremento temporal de la oferta de empleo.	+19	Leve
	Mantenimiento del tanque séptico	Aire	Suelo	Emisión de posibles gases y/o malos olores	Alteración a la calidad de aire.	-19	Leve
				Generación de natas, lodos, efluentes	Alteración de la calidad de suelo	-21	Leve

Fuente: Pág. 56 y 57 del expediente de la DIA.

Conforme a lo expuesto, se evidencia que los impactos ambientales negativos que podrían generarse por la ejecución del proyecto serán del tipo "LEVE" no significativo, por tener valores de Índice de Importancia (I) de los impactos ambientales negativos menores a 25 unidades, de acuerdo a lo señalado en el rango del valor de la importancia de impactos ambientales, establecida por la metodología de Conesa Fernández-Vitora (edición 2010).

VII. MEDIDAS DE MANEJO AMBIENTAL

El Titular se compromete a cumplir con las siguientes medidas de prevención, mitigación y/o corrección de impactos ambientales, durante la construcción y operación & mantenimiento del proyecto.

Tabla N° 07: Medidas de manejo ambiental – Etapa de construcción

Actividades	Aspecto Ambiental	Impacto Ambiental	Medidas de manejo ambiental	Tipo de medida
TRABAJOS PRELIMINARES				
Transporte y movilización de Maquinaria, Equipos y Materiales y la colocación de cercos de protección de obra	Generación de material particulado.	Alteración de la calidad de aire.	<ul style="list-style-type: none"> - Se realizará riego dos veces al día; antes de iniciar las actividades y al medio día en las zonas donde el nivel de generación de partículas sea mayor. - Se tendrá programado las obras de modo que el polvo generado sea lo mínimo posible. 	Prevención
	Emisiones gaseosas producto del transporte.	Alteración de la calidad de aire.	<ul style="list-style-type: none"> - Se implementará un registro de máquinas y vehículos a utilizarse con el fin de verificar que tenga su revisión técnica y así asegurar que valores de emisión son aceptable. - Antes de la utilización de los vehículos, maquinarias y equipos se verificará que cuenten con un filtro para atenuar los gases de combustión a generarse durante su uso. 	Prevención
	Generación de ruido.	Incremento del nivel de ruido.	<ul style="list-style-type: none"> - Se realizarán las labores de construcción en horario diurno. - Se implementarán señaléticas y/o indicaciones, para indicar que está prohibido el uso de sirenas o claxon de los vehículos, los cuales deberán utilizarse solo en caso de emergencia. - Se implementará señaléticas y/o indicaciones, en las cuales se indique el límite de velocidad de los vehículos y maquinarias. 	Prevención
	Generación de residuos sólidos no peligrosos.	Alteración de la calidad del suelo.	Se utilizará un área que cuente con la autorización correspondiente por parte de la municipalidad distrital, para almacenar los residuos generados.	Prevención
MOVIMIENTO DE TIERRAS				
Excavaciones, movimientos de tierra y retiro de tierra	Generación de material particulado.	Alteración de la calidad de aire.	<ul style="list-style-type: none"> - Se realizará riego dos veces al día; antes de iniciar las actividades y al medio día en las zonas donde el nivel de generación de partículas sea mayor. - Se tendrá programado las obras de modo que el polvo generado sea lo mínimo posible. 	Prevención
	Emisiones gaseosas producto de la utilización de maquinarias.	Alteración de la calidad de aire.	<ul style="list-style-type: none"> - Los vehículos, los equipos y las maquinarias a emplear serán sometidos a una inspección técnica antes de su uso en la etapa de construcción a fin de prevenir la alteración de la calidad del aire por la emisión de gases de combustión. - Antes de la utilización de los vehículos, maquinarias y equipos se verificará que cuenten con un filtro para atenuar los gases de combustión a generarse durante su uso. 	Prevención
	Generación de ruido.	Incremento del nivel de ruido.	Los equipos y maquinarias serán sometidos a una inspección técnica antes de su uso, al fin de garantizar que se encuentren en buenas condiciones y operativos para ser utilizados, lo que permitirá disminuir el nivel de ruido por imperfecciones.	Minimización
	Generación de residuos sólidos no peligrosos (desmonte).	Alteración de la calidad del suelo	<ul style="list-style-type: none"> - Se utilizará un área que cuente con la autorización correspondiente por parte de la municipalidad distrital, para almacenar los residuos generados. - Segregación de todos los residuos que se generan, de manera de minimizar el costo de disposición y la posibilidad de reciclar y 	Prevención





GOBIERNO REGIONAL SAN MARTÍN

DIRECCIÓN REGIONAL DE ENERGÍA Y MINAS

			reusar. Para tal fin, se instalarán contenedores herméticos rotulados y diferenciados por colores.	
	Generación de accidentes laborales.	Afectaciones a la salud del trabajador	Todos los trabajadores contarán con los equipos de protección personal adecuados (filtros, mascarillas, cascos, guantes, gafas, orejeras, mamelucos, zapatos de seguridad)	Prevención
OBRAS CIVILES				
Obras de concreto (simple y armado) y albañilería, para la construcción de edificaciones, la fosa de tanques de combustibles líquidos, así como las bases de las islas y dispensadores.	Generación de material particulado.	Alteración de la calidad de aire.	<ul style="list-style-type: none"> - Se realizará riego dos veces al día; antes de iniciar las actividades y al medio día en las zonas donde el nivel de generación de partículas sea mayor. - Se tendrá programado las obras de modo que el polvo generado sea lo mínimo posible. 	Prevención
	Generación de ruido.	Incremento del nivel de ruido.	<ul style="list-style-type: none"> - Se implementarán señaléticas, para indicar la prohibición del uso de sirenas o claxon de los vehículos, estas permanecerán durante toda la ejecución de la etapa de construcción. - Se implementará señalética en las cuales se indique el límite de velocidad de 20 Km/h para los vehículos del proyecto. - Se programará en forma conjunta y en horas de menor sensibilidad (horario diurno, 8:00 a 18:00 horas). 	Prevención
	Generación de residuos sólidos no peligrosos (desmote, madera, fierros, etc.).	Alteración de la calidad del suelo	<ul style="list-style-type: none"> - Los residuos sólidos no peligrosos serán almacenados en cilindros metálicos por colores según la Norma Técnica Peruana NTP 900.058 (2005) aprobada por INDECOPI. Los cilindros metálicos serán rotulados según el material a albergar. La zona de almacenamiento será indicada con un letrero, será de fácil acceso, se mantendrá limpia y ordenada. - El desmote generado será entregado a una Empresa Operadora de Residuos Sólidos (EO-RS). 	Prevención
			Si se produjeran derrames de aceites de las maquinarias, fluidos hidráulicos, solventes, susceptibles de producir contaminación, estos serán limpiados de inmediato y absorbidos con arena, y esta arena será tratada como residuos peligrosos.	Minimización
	Generación de accidentes laborales.	Afectaciones a la salud del trabajador	Como medida preventiva todos los trabajadores contarán con los equipos de protección personal adecuados (filtros, mascarillas, cascos, guantes, gafas, orejeras, mamelucos, zapatos de seguridad).	Prevención
Protección de los tanques de almacenamiento	Generación de material particulado	Alteración de la calidad del aire	<ul style="list-style-type: none"> - Se realizará riego dos veces al día; antes de iniciar las actividades y al medio día en las zonas donde el nivel de generación de partículas sea mayor. - Se tendrá programado las obras de modo que el polvo generado sea lo mínimo posible. 	Prevención
	Generación de residuos sólidos no peligrosos (madera, fierros, etc.)	Alteración de la calidad del suelo	Los residuos sólidos no peligrosos serán almacenados en cilindros metálicos por colores según la Norma Técnica Peruana NTP 900.058:2019. Los cilindros metálicos serán rotulados según el material a albergar. La zona de almacenamiento será indicada con un letrero, será de fácil acceso, se mantendrá limpia y ordenada.	Prevención
Carpintería metálica	Generación de material particulado.	Alteración de la calidad de aire.	<ul style="list-style-type: none"> - Se realizará riego dos veces al día; antes de iniciar las actividades y al medio día en las zonas donde el nivel de generación de partículas sea mayor. 	Prevención





GOBIERNO REGIONAL SAN MARTÍN

DIRECCIÓN REGIONAL DE ENERGÍA Y MINAS

			- Se tendrá programado las obras de modo que el polvo generado sea lo mínimo posible.	
	Generación de ruido.	Incremento del nivel de ruido.	Se programará en forma conjunta y en horas de menor sensibilidad (horario diurno, 8:00 a 18:00 horas).	Prevención
			Los equipos y maquinarias serán sometidos a una inspección técnica antes de su uso, al fin de garantizar que se encuentren en buenas condiciones y operativos para ser utilizados, lo que permitirá disminuir el nivel de ruido por imperfecciones.	Minimización
	Generación de residuos sólidos no peligrosos (desmonte, cartones, fierros, etc.).	Alteración de la calidad del suelo	- Los residuos sólidos no peligrosos serán almacenados en cilindros metálicos por colores según la Norma Técnica Peruana NTP 900.058 (2005) aprobada por INDECOPI. Los cilindros metálicos serán rotulados según el material a albergar. La zona de almacenamiento será indicada con un letrero, será de fácil acceso, se mantendrá limpia y ordenada. - El desmonte generado será entregado a una Empresa Operadora de Residuos Sólidos (EO-RS).	Prevención
			Si se produjeran derrames de aceites de las maquinarias, fluidos hidráulicos, solventes, susceptibles de producir contaminación, estos serán limpiados de inmediato y absorbidos con arena, y esta arena será tratada como residuos peligrosos.	Minimización
	Generación de accidentes laborales.	Afectaciones a la salud del trabajador	Como medida preventiva todos los trabajadores contarán con los equipos de protección personal adecuados (filtros, mascarillas, cascos, guantes, gafas, orejeras, mamelucos, zapatos de seguridad, etc.)	Prevención
INSTALACIONES MECÁNICAS Y ELÉCTRICAS				
Izaje y Montaje mecánico de los tanques de combustibles líquidos y de los dispensadores en la isla de despacho	Generación de material particulado.	Alteración de la calidad de aire.	- Se realizará riego dos veces al día; antes de iniciar las actividades y al medio día en las zonas donde el nivel de generación de partículas sea mayor. - Se tendrá programado las obras de modo que el polvo generado sea lo mínimo posible.	Prevención
	Generación de ruido.	Incremento del nivel de ruido.	Los equipos y maquinarias serán sometidos a una inspección técnica antes de su uso, al fin de garantizar que se encuentren en buenas condiciones y operativos para ser utilizados, lo que permitirá disminuir el nivel de ruido por imperfecciones.	Minimización
	Generación de residuos sólidos no peligrosos	Alteración de la calidad del suelo	- Los residuos sólidos no peligrosos sin valor económico serán entregados a una Empresa Operadora de Residuos Sólidos (EO-RS), o al servicio municipal de recojo de basura, para su disposición final en un relleno sanitario. - Los residuos sólidos no peligrosos con valor económico podrán ser comercializados, donados o entregados como material de reciclaje; con una Empresa Comercializadora de Residuos Sólidos (EC-RS) registrada por MINAM y que cuenten con su respectiva autorización municipal. - Los residuos sólidos serán almacenados en bolsas de plástico y colocados en el interior de recipientes rotulados e identificados.	Prevención
	Generación de residuos sólidos peligrosos	Alteración de la calidad del suelo	- El manejo y la disposición de los residuos sólidos generados será realizado de acuerdo al Plan de manejo de Residuos Sólidos, el	Prevención



			<p>cual se encuentra en concordancia a lo establecido en la Ley de Gestión Integral de Residuos Sólidos, aprobada mediante el D.L. N°1278 y su reglamento, aprobado mediante D.S. N° 014-2017-MINAM.</p> <ul style="list-style-type: none"> - Los residuos sólidos peligrosos serán entregados a una Empresa Operadora de Residuos Sólidos (EO-RS), con registro vigente, para su disposición final en un relleno de seguridad. 	
	Generación de accidentes laborales.	Afectaciones a la salud del trabajador	Como medida preventiva todos los trabajadores contarán con los equipos de protección personal adecuados (filtros, mascarillas, cascos, guantes, gafas, orejeras, mamelucos, zapatos de seguridad, etc.)	Prevención
Instalación y conexionado mecánico de tuberías, accesorios y válvulas y cableado y conexionado eléctrico y energizado	Generación de material particulado.	Alteración de la calidad de aire.	<ul style="list-style-type: none"> - Se realizará riego dos veces al día; antes de iniciar las actividades y al medio día en las zonas donde el nivel de generación de partículas sea mayor. - Se tendrá programado las obras de modo que el polvo generado sea lo mínimo posible. 	Prevención
	Generación de ruido.	Incremento del nivel de ruido.	Los equipos y maquinarias serán sometidos a una inspección técnica antes de su uso, al fin de garantizar que se encuentren en buenas condiciones y operativos para ser utilizados, lo que permitirá disminuir el nivel de ruido por imperfecciones.	Minimización
	Generación de residuos sólidos no peligrosos	Alteración de la calidad del suelo	<ul style="list-style-type: none"> - Los residuos sólidos no peligrosos sin valor económico serán entregados a una Empresa Operadora de Residuos Sólidos (EO-RS), o al servicio municipal de recojo de basura, para su disposición final en un relleno sanitario. - Los residuos sólidos no peligrosos con valor económico podrán ser comercializados, donados o entregados como material de reciclaje; con una Empresa Comercializadora de Residuos Sólidos (EC-RS) registrada por MINAM y que cuenten con su respectiva autorización municipal. - Los residuos sólidos serán almacenados en bolsas de plástico y colocados en el interior de recipientes. 	Prevención
INSTALACIONES SANITARIAS				
Instalación de red de agua e instalaciones Sanitarias (Tanque séptico y zanjas de infiltración)	Generación de material particulado	Alteración de la calidad del aire	<ul style="list-style-type: none"> - Se realizará riego dos veces al día; antes de iniciar las actividades y al medio día en las zonas donde el nivel de generación de partículas sea mayor. - Se tendrá programado las obras de modo que el polvo generado sea lo mínimo posible. 	Prevención
	Generación de ruido	Incremento del nivel de ruido	Se realizará el monitoreo de la calidad del ruido a fin de evaluar la calidad del ruido ambiental en la zona donde se encontrará el establecimiento, una vez durante la etapa de construcción, el cual será verificado mediante hojas de campo de ruido con su respectivo certificado de calibración del sonómetro utilizado.	Prevención
	Generación de residuos sólidos no peligrosos (desmante)	Alteración de la calidad del suelo	<p>Se utilizará un área que cuente con la autorización correspondiente por parte de la municipalidad distrital, para almacenar los residuos generados.</p> <p>Como medida de mitigación se usarán áreas destinadas al proyecto según especificaciones</p>	<p>Prevención</p> <p>Minimización</p>

			de los planos de arquitectura, de tal manera que no se intervengan más áreas no contempladas en el proyecto.	
PRUEBA PRE OPERATIVAS				
Pruebas de hermeticidad de los tanques y del sistema de tuberías	Generación de ruido por la prueba de hermeticidad con aire a presión	Incremento del nivel de ruido.	Las pruebas de hermeticidad, a través de un check list se verificará que se haya firmado el Permiso de Trabajo para la autorización de dicha prueba y que los equipos a utilizar se encuentren en estado operativo (no se encuentren dañados). Finalmente, al término de la prueba se verificará que se haya emitido el acta de prueba de hermeticidad respectiva, a fin de verificar que los componentes evaluados se encuentran herméticos y que cuando se inicie la operación de los mismos no generen fuga de combustibles.	Prevención
ACABADOS				
Acabados y colocación de señalizaciones de seguridad	Generación de ruido.	Incremento del nivel de ruido.	Como medida preventiva se realizarán los trabajos acordes a los horarios que se establezcan en los permisos otorgados por la municipalidad.	Prevención
	Generación de residuos sólidos no peligrosos	Alteración de la calidad del suelo	El manejo y la disposición de los residuos sólidos generados será realizado de acuerdo al Plan de manejo de Residuos Sólidos, el cual se encuentra en concordancia a lo establecido en la Ley de Gestión Integral de Residuos Sólidos, aprobada mediante el D.L. N°1278 y su reglamento, aprobado mediante D.S. N° 014-2017-MINAM.	Prevención
	Generación de accidentes laborales.	Afectaciones a la salud del trabajador	Como medida preventiva todos los trabajadores contarán con los equipos de protección personal adecuados (filtros, mascarillas, cascos, guantes, gafas, orejeras, mamelucos, zapatos de seguridad, etc.)	Prevención



Fuente: Pág. 64 al 68 del expediente de la DIA

Tabla N° 08: Medidas de manejo ambiental – Etapa de operación y mantenimiento

Actividades	Aspecto Ambiental	Impacto Ambiental	Medidas de manejo ambiental	Tipo de medida	
ETAPA DE OPERACIÓN					
Combustibles Líquidos	Recepción y descarga de combustibles líquidos	Generación de emisiones gaseosas por el transporte	Alteración a la calidad de aire.	<ul style="list-style-type: none"> - Se verificará que las máquinas a utilizar se encuentren en buenas condiciones, con valores de emisión aceptable y amortiguadores de ruido según corresponda. - Se contará con un Sistema de recuperación de vapor y venteo, para la descarga y almacenamiento de Combustibles Líquidos se dará mediante un Sistema Balanceado Punto Único Manifoleado, consiste en manifiolarse los tubos de venteo superficialmente, el sistema cuenta con válvulas de sobrellenado instaladas superficialmente en los tubos de venteo. 	Prevención
		Generación de ruido.	Incremento del nivel de ruido.	<ul style="list-style-type: none"> - Se implementará señalética donde se indique la prohibición de uso de sirenas o claxon. - Se verificará que las máquinas a utilizar se encuentren en buenas condiciones, con valores de emisión aceptable y amortiguadores de ruido según corresponda. 	Prevención
	Almacenamiento de combustibles líquidos	Emisión de compuestos orgánicos volátiles (COVs)	Alteración a la calidad de aire.	<ul style="list-style-type: none"> - Se verificará que las instalaciones estén diseñadas para facilitar la operatividad de los camiones durante la descarga al tanque. - Se verificará que los equipos a utilizar para la descarga cuenten con las revisiones técnicas vigentes. 	Prevención



GOBIERNO REGIONAL SAN MARTÍN

DIRECCIÓN REGIONAL DE ENERGÍA Y MINAS

			- Se realizará el mantenimiento preventivo de los equipos de recepción, tubos de venteo, detector de fuga, dispensadores y las pistolas de despacho cada tres años, dado que los equipos se encuentran nuevos.	
	Generación de ruido	Incremento del nivel de ruido.	Como medida preventiva se hará el mantenimiento de las bombas y tableros con frecuencia anual.	Prevención
	Derrames accidentales de combustibles	Alteración de la calidad del suelo	Como medida preventiva: Las zonas de descarga y carga de combustible, así como donde haya manipulación de combustibles y/o productos químicos estarán pavimentadas adecuadamente, con la finalidad de evitar contacto de algún derrame con el sub suelo.	Prevención
Despacho y venta de combustibles líquido	Emisión de compuestos orgánicos volátiles (COVs)	Alteración a la calidad de aire.	Se realizará el mantenimiento preventivo a las tuberías de venteo y máquinas dispensadoras, de manera que se encuentren en buen estado para evitar la emisión de COVs.	Prevención
	Generación de ruido	Incremento del nivel de ruido.	- Se implementará señaléticas y/o indicaciones precisando que está prohibido el uso de sirenas claxon de los vehículos para ser atendido en la isla de despacho. - Se verificará que los vehículos tengan apagados sus motores al momento de llegar a abastecerse de combustibles.	Prevención
	Derrames de combustibles líquido	Alteración de la calidad del suelo	Como medida preventiva: Las zonas de descarga y carga de combustible, así como donde haya manipulación de combustibles y/o productos químicos estarán pavimentadas adecuadamente, con la finalidad de evitar contacto de algún derrame con el sub suelo.	Prevención
Recepción y descarga de GLP	Generación de emisiones gaseosas por el transporte	Alteración a la calidad de aire	- Se verificará que las máquinas a utilizar se encuentren en buenas condiciones, con valores de emisión aceptable y amortiguadores de ruido según corresponda. - Para la recuperación de Vapor del Gas Licuado de Petróleo se realizará mediante la bomba instalada en el Camión-Tanque, que presurizará la fase gaseosa del Gas Licuado de Petróleo, a fin de realizar el trasvase del Gas Licuado de Petróleo líquido de Camión-Tanque al Tanque de Almacenamiento del Gasocentro, y de esa forma permite también la recuperación del vapor.	Prevención
	Generación de ruido.	Incremento del nivel de ruido	- Se implementará señalética donde se indique la prohibición de uso de sirenas o claxon. - Se verificará que las máquinas a utilizar se encuentren en buenas condiciones, con valores de emisión aceptable y amortiguadores de ruido según corresponda.	Prevención
Almacenamiento de GLP	Emisión de compuestos orgánicos volátiles	Alteración a la calidad de aire	- Se verificará que las instalaciones estén diseñadas para facilitar la operatividad de los camiones durante la descarga al tanque. - Se verificará que los equipos a utilizar para la descarga cuenten con las revisiones técnicas vigentes. - Se realizará el mantenimiento preventivo de los equipos de recepción, sistema de recuperación de vapores dispensadores y las pistolas de despacho cada tres años, dado que los equipos se encuentran nuevos.	Prevención
	Generación de ruido.	Incremento del nivel de ruido	Como medida preventiva se hará el mantenimiento de las bombas y tableros con frecuencia anual.	Prevención



Gas Licuado de Petróleo

		Derrames accidentales de GLP	Alteración de la calidad del suelo	Como medida preventiva: Las zonas de descarga y carga de Gas Licuado de Petróleo, así como donde haya manipulación de Gas Licuado de Petróleo y/o productos químicos estarán pavimentadas adecuadamente, con la finalidad de evitar contacto de algún derrame con el sub suelo.	Prevención
	Despacho y venta de GLP	Emisión de compuestos orgánicos volátiles	Alteración a la calidad de aire	Se realizará el mantenimiento preventivo a las tuberías de venteo y máquinas dispensadoras, de manera que se encuentren en buen estado para evitar la emisión de compuestos orgánicos volátiles.	Prevención
		Generación de ruido	Incremento del nivel de ruido	<ul style="list-style-type: none"> - Se implementará señaléticas y/o indicaciones precisando que está prohibido el uso de sirenas claxon de los vehículos para ser atendido en la isla de despacho. - Se verificará que los vehículos tengan apagados sus motores al momento de llegar a abastecerse de combustibles. 	Prevención
	Actividades administrativas y comerciales	Generación de residuos sólidos no peligrosos	Alteración de la calidad del suelo	Los residuos sólidos serán almacenados, dependiendo de sus características, cuyo almacenamiento será en cilindros adecuadamente rotulados, ubicados en la parte frontal de la EE. SS, hasta su disposición final por parte del servicio municipal y de la EO-RS, según corresponda.	Prevención
		Generación de empleo temporal	Incremento temporal de la oferta de empleo	Se dará preferencia a los diferentes puestos de trabajo a la población local, siempre y cuando cumplan con los requisitos y perfil del puesto laboral.	Prevención
ETAPA DE MANTENIMIENTO					
Combustibles Líquidos	Limpieza y calibración	Generación de residuos sólidos peligrosos y no peligrosos	Alteración de la calidad del suelo	Los residuos sólidos serán almacenados, dependiendo de sus características, cuyo almacenamiento será en cilindros adecuadamente rotulados, ubicados en la parte frontal de la EE. SS, hasta su disposición final por parte del servicio municipal y de la EO-RS, según corresponda.	Prevención
		Generación de empleo temporal	Incremento temporal de la oferta de empleo	Se dará preferencia a los diferentes puestos de trabajo a la población local, siempre y cuando cumplan con los requisitos y perfil del puesto laboral.	Prevención
	Reparaciones y reemplazos	Generación de residuos sólidos peligrosos y no peligrosos	Alteración de la calidad del suelo	Los residuos sólidos serán almacenados, dependiendo de sus características, cuyo almacenamiento será en cilindros adecuadamente rotulados, ubicados en la parte frontal de la EE. SS, hasta su disposición final por parte del servicio municipal y de la EO-RS, según corresponda.	Prevención
		Generación de empleo temporal	Incremento temporal de la oferta de empleo	Se dará preferencia a los diferentes puestos de trabajo a la población local, siempre y cuando cumplan con los requisitos y perfil del puesto laboral.	Prevención
Gas Licuado de Petróleo	Inspección y calibración	Generación de residuos sólidos peligrosos y no peligrosos	Alteración de la calidad del suelo	Los residuos sólidos serán almacenados, dependiendo de sus características, cuyo almacenamiento será en cilindros adecuadamente rotulados, ubicados en la parte frontal de la EE. SS, hasta su disposición final por parte del servicio municipal y de la EO-RS, según corresponda.	Prevención
		Generación de empleo temporal	Incremento temporal de la oferta de empleo	Se dará preferencia a los diferentes puestos de trabajo a la población local, siempre y cuando cumplan con los requisitos y perfil del puesto laboral.	Prevención
	Reparaciones y reemplazos	Generación de residuos sólidos peligrosos y no peligrosos	Alteración de la calidad del suelo	Los residuos sólidos serán almacenados, dependiendo de sus características, cuyo almacenamiento será en cilindros adecuadamente rotulados, ubicados en la parte frontal de la EE. SS, hasta su disposición final por parte del servicio municipal y de la EO-RS, según corresponda.	Prevención



	Generación de empleo temporal	Incremento temporal de la oferta de empleo	Se dará preferencia a los diferentes puestos de trabajo a la población local, siempre y cuando cumplan con los requisitos y perfil del puesto laboral.	Prevención
Mantenimiento del tanque séptico	Emisión de posibles gases y/o malos olores	Alteración de la calidad del aire	Se realizará el mantenimiento del tanque séptico con una frecuencia anual para controlar la acumulación de malos olores.	Prevención
	Generación de lodos, natas y efluentes	Alteración de calidad de suelo	- Se realizará el mantenimiento con una frecuencia anual. - Como medida preventiva los lodos, natas y efluentes generados serán evacuados por el personal autorizado hasta que se haga presente la EO-RS, esto se llevará a cabo dependiendo de la realización del mantenimiento del tanque séptico.	Prevención

Fuente: Pág. 68 al 71 del expediente de la DIA

VIII. PROGRAMA DE CONTROL, SEGUIMIENTO Y MONITOREO

El Titular se comprometió a efectuar el monitoreo ambiental de la calidad de aire, ruido, así como el manejo de los residuos sólidos que se generarán durante la etapa de construcción, operación y mantenimiento del proyecto, conforme a lo siguiente:

8.1. Etapa constructiva

El Titular se compromete a efectuar el monitoreo ambiental de la calidad de aire y ruido generados en el establecimiento, conforme a lo siguiente:

- Monitoreo de ruido

El monitoreo de ruido se realizará por única vez, según lo establecido en el Reglamento de Estándares de Nacionales de Calidad Ambiental para Ruido, aprobado por Decreto Supremo N° 085-2003-PCM.

- Monitoreo de calidad de aire

El monitoreo de la calidad de aire se realizará respecto al parámetro PM₁₀ y PM_{2.5}, la cual se realizará por única vez, de acuerdo a lo establecido en el D.S. N° 003-2017-MINAM y el D.S. N° 003-2017-MINAM.

Tabla N° 09: Programa de monitoreo ambiental propuesto – etapa constructiva

Punto de Monitoreo	Descripción	Parámetro	Coordenadas UTM – WGS 84		Frecuencia	Normativa
			Este	Norte		
Ruido ambiental						
MR-1	Zona de fosas de tanques	dB (LAeqT)	241791	9348384	Única vez	D.S. N° 085-2003-PCM
Calidad del aire						
MCA-1	Barlovento Patio de maniobras lado izquierdo del establecimiento, cerca de la salida	PM ₁₀ PM _{2.5}	241723	9348449	Única vez	D.S. N° 003-2017-MINAM D.S. N° 010-2019-MINAM
MCA-2	Sotavento En zona de tanques		241795	9348408		

Fuente: Pág. 87 y 88 del expediente de la DIA

8.2. Etapa de operación y mantenimiento

- Monitoreo de ruido ambiental

El monitoreo de ruido se realizará con una frecuencia trimestral durante la etapa de operación del proyecto, según lo establecido en el Reglamento de Estándares de Nacionales de Calidad Ambiental para Ruido, aprobado por Decreto Supremo N° 085-2003-PCM.

- Monitoreo de calidad de aire

El monitoreo de la calidad de aire se realizará respecto al parámetro Benceno, con una frecuencia anual durante la etapa de operación del proyecto, de acuerdo a los Estándares de Calidad Ambiental para aire aprobados D.S. N° 003-2017-MINAM y D.S. N° 010-2019-MINAM. El criterio para la ubicación de los puntos está en relación a la dirección predominante del viento, ubicándolos a barlovento y sotavento.

Tabla N° 10: Programa de monitoreo ambiental propuesto

Punto de Monitoreo	Descripción	Parámetro	Coordenadas UTM – WGS 84		Frecuencia	Normativa
			Este	Norte		
Ruido ambiental						
MR-1	Frente a la bomba de GLP	dB (LAeqT)	241796	9348400	Trimestral	D.S. N° 085-2003-PCM
MR-2	Frente al cuarto de máquinas	dB (LAeqT)	241790	9348420	Trimestral	
Calidad del aire						
MCA-1	Barlovento Patio de maniobras lado izquierdo del establecimiento, cerca de la salida	Benceno (ug/m ³)	241723	9348449	Anual	D.S. N° 003-2017-MINAM
MCA-2	Sotavento En zona de tanques	Benceno (ug/m ³)	241795	9348408	Anual	D.S. N° 010-2019-MINAM

Fuente: Pág. 89 y 90 del expediente de la DIA

8.3. Manejo de residuos sólidos

El manejo, tratamiento y disposición final de los residuos sólidos peligrosos y no peligrosos, durante las etapas de construcción, operación y mantenimiento, se realizará de acuerdo a lo establecido en la Ley de Gestión Integral de Residuos Sólidos, aprobado mediante Decreto Legislativo N° 1278, y su Reglamento, aprobado mediante Decreto Supremo N° 014-2017-MINAM.

IX. PLAN DE ABANDONO

El Titular describió de manera conceptual las acciones y las medidas que se implementarán para el abandono parcial, suspensión temporal de actividades y abandono total de la Estación de Servicios, con el fin de que se restituyan las condiciones iniciales o el uso futuro del área donde se ejecutaría la actividad.



GOBIERNO REGIONAL SAN MARTÍN

DIRECCIÓN REGIONAL DE ENERGÍA Y MINAS

X. CONCLUSIÓN.

Luego de la evaluación realizada a la documentación presentada por Estación de Servicios Axel E.I.R.L., se verificó que ha cumplido con todos los requisitos técnicos exigidos por las normas ambientales que regulan la actividad de hidrocarburos, así como con los lineamientos idóneos para la ejecución de las medidas ambientales en todas las etapas del proyecto; por lo que corresponde aprobar la Declaración de Impacto Ambiental del proyecto de "Instalación de estación de servicios con gasocentro de GLP y venta de combustibles líquidos", ubicado en la Carretera Fernando Belaunde Terry Km. 443, distrito Nueva Cajamarca, provincia Rioja, departamento San Martín, de acuerdo a los fundamentos señalados en el presente Informe.

XI. RECOMENDACIÓN.

DERIVAR el presente informe al Especialista Legal de la Dirección Regional de Energía y Minas para la emisión del informe legal y la aprobación de la Declaración de Impacto Ambiental del proyecto "Instalación de estación de servicios con gasocentro de GLP y venta de combustibles líquidos", presentado por Estación de Servicios Axel E.I.R.L.

XII. ANEXO.

Anexo 1: Plano de monitoreo ambiental para la etapa de operación

Es todo cuanto informo a usted señor Director, para su conocimiento.

Atentamente;

Moyobamba, 6 de marzo de 2024



GOBIERNO REGIONAL SAN MARTÍN
DIRECCIÓN REGIONAL DE ENERGÍA Y MINAS

Ing. Jhoel Roland Ríos Vásquez
Responsable de la DAAME
CIP: 212458

Anexo 1: Plano de monitoreo ambiental para la etapa de operación

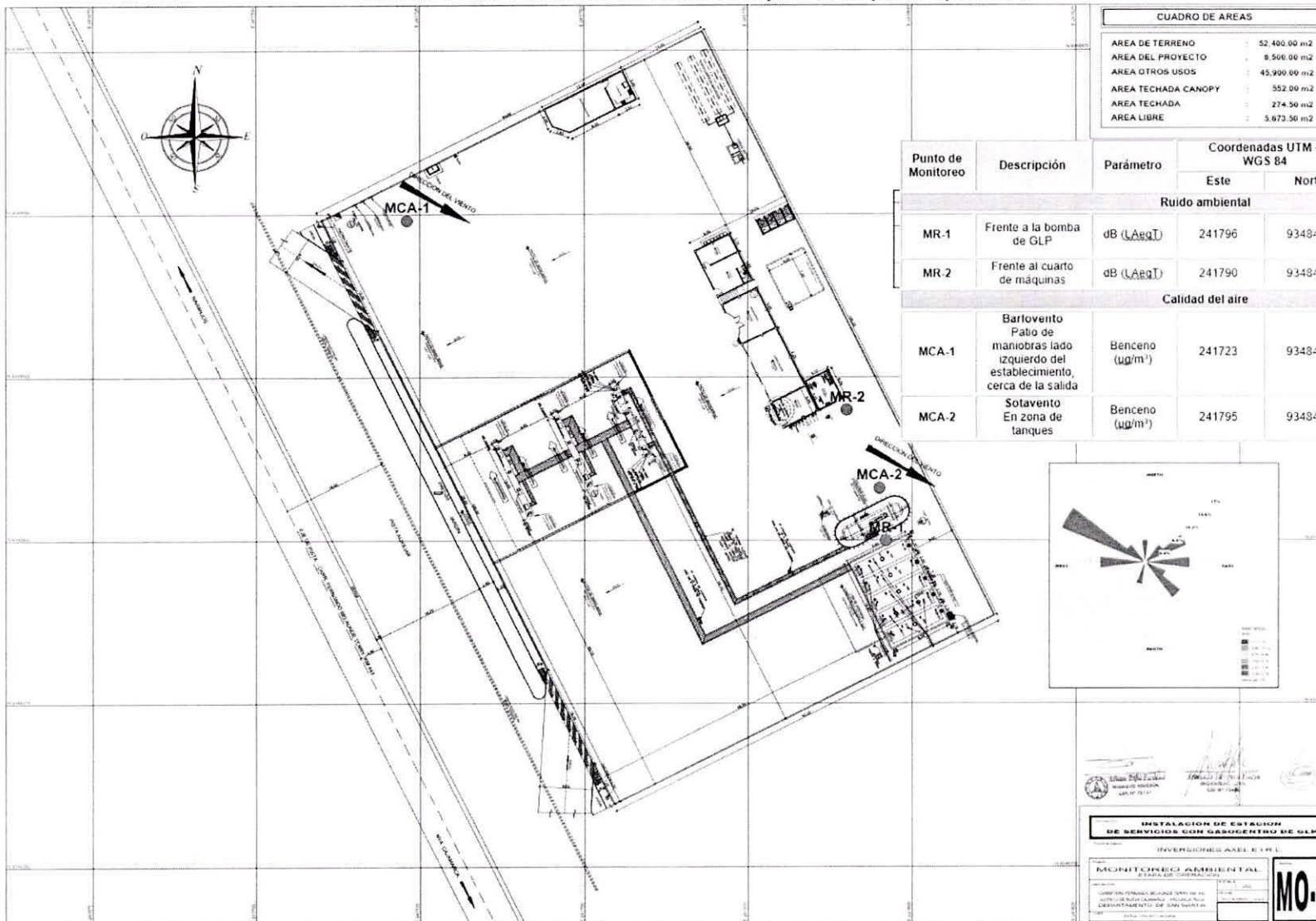



GOBIERNO REGIONAL SAN MARTÍN

DIRECCIÓN REGIONAL DE ENERGÍA Y MINAS

AUTO DIRECTORAL N° 069 - 2024-DREM-SM/D

Moyobamba, 06 MAR. 2024

Visto el Informe N° 020-2024-GRSM-DREM/DAAME-JRRV, se **REQUIERE** al Especialista Legal de la Dirección Regional de Energía y Minas San Martín, la emisión del informe legal correspondiente a la aprobación de la Declaración de Impacto Ambiental del proyecto "**Instalación de estación de servicios con gasocentro de GLP y venta de combustibles líquidos**", ubicado en la Carretera Fernando Belaunde Terry Km. 443, distrito Nueva Cajamarca, provincia Rioja, departamento San Martín, presentado por Estación de Servicios Axel E.I.R.L.

NOTIFIQUESE al Titular.



GOBIERNO REGIONAL SAN MARTÍN
DIRECCIÓN REGIONAL DE ENERGÍA Y MINAS

Ing. JOSÉ ENRIQUE CELIS ESCUDERO
DIRECTOR REGIONAL



GOBIERNO REGIONAL SAN MARTÍN

DIRECCION REGIONAL DE ENERGIA Y MINAS

INFORME LEGAL N° 040-2024-GRSM/DREM/AEFA

Para : Ing. Jose Enrique Celis Escudero
Director Regional de Energía y Minas

De : Abg. Alejandro E. Flores Alegre

Asunto : Opinión legal sobre Informe final de evaluación de la Declaración de Impacto Ambiental (DIA) para las actividades de hidrocarburos del Proyecto "Instalación de estación de servicios con gasocentro de GLP y venta de combustibles líquidos", presentado por Estación de Servicios Axel E.I.R.L.

Referencia : - Informe N° 020-2024-GRSM-DREM/DAAME/JRRV
- Auto Directoral N° 069-2024-DREM-SM/D

Fecha : Moyobamba, 13 de marzo de 2024.



Me dirijo a Ud., en atención al documento de la referencia y documentación anexa, para manifestarle lo siguiente:

I.- ANTECEDENTES



Mediante escrito con registro N° 026-2024525356 de fecha 8 de enero de 2024, Estación de Servicios Axel E.I.R.L. (en adelante, el Titular) solicitó, a la Dirección Regional de Energía y Minas San Martín (en adelante, DREM-SM), la aprobación de la Declaración de Impacto Ambiental (DIA) del proyecto "Instalación de estación de servicios con gasocentro de GLP y venta de combustibles líquidos".

Mediante Auto Directoral N° 015-2024-DREM-SM/D de fecha 16 de enero de 2024, sustentado en el Informe N° 004-2024-GRSM-DREM/DAAME-JRRV, la DREM-SM otorgó al Titular un plazo de siete (7) días hábiles para subsanar las observaciones realizadas al Resumen Ejecutivo de la DIA .

Mediante escrito con registro SN fecha 30 de enero de 2024, el Titular presentó a la DREM-SM información destinada a subsanar las observaciones contenidas en el Informe N° 004-2024-GRSM-DREM/DAAME-JRRV.

Mediante Carta N° 47-2024-GRSM/DREM de fecha 8 de febrero de 2024, se remitió al Titular el Auto Directoral N° 035-2024-DREM-SM/D de fecha 6 de febrero de 2024, sustentado en el Informe N° 012-2024-GRSM-DREM/DAAME-JRRV; a través del cual, la DREM-SM otorga conformidad al Resumen Ejecutivo de la DIA y al mismo tiempo concede un plazo de diez (10) hábiles para presentar el cargo de entrega de un ejemplar en físico y digital de la DIA y del Resumen ejecutivo a la Municipalidad Provincial Rioja y Municipalidad Distrital Nueva Cajamarca .

Mediante Escrito con registro N° 026-2024338855 de fecha 16 de febrero de 2024, el Titular presentó a la DREM-SM el cargo de presentación de la DIA y del Resumen Ejecutivo a la Municipalidad Provincial Rioja y Municipalidad Distrital Nueva Cajamarca.

Mediante Carta N° 66-2024-GRSM/DREM de fecha 20 de febrero de 2024, se remitió a la Titular el Auto Directoral N° 050-2024-DREM-SM/D de fecha 19 de febrero de 2024, sustentado en el Informe N° 015-2024-GRSM-DREM/DAAME/JRRV de fecha 19 de

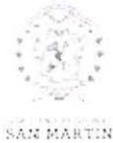

GOBIERNO REGIONAL SAN MARTÍN

DIRECCIÓN REGIONAL DE ENERGÍA Y MINAS

febrero de 2024, a través del cual se le otorga un plazo de diez (10) días hábiles para subsanar las observaciones formuladas a la DIA.

Mediante escrito con registro N° 026-2024827793 de fecha 28 de febrero de 2024, el Titular presentó a la DREM-SM información destinada a atender las observaciones formuladas mediante el Informe N° 015-2024-GRSM-DREM/DAAME/JRRV.

Mediante Auto Directoral N° 069-2024-DREM-SM/D de fecha 06 de marzo de 2024, sustentado en el Informe N° 020-2024-GRSM-DREM/DAAME/JRRV de fecha 06 de marzo de 2024, se solicita emitir el informe legal correspondiente, a fin de concluir con el procedimiento de evaluación de la Declaración de Impacto Ambiental del proyecto "Instalación de estación de servicios con gasocentro de GLP y venta de combustibles líquidos", ubicado en la Carretera Fernando Belaunde Terry Km. 443, distrito Nueva Cajamarca, provincia Rioja, departamento San Martín, presentado por Estación de Servicios Axel E.I.R.L. de acuerdo a los fundamentos señalados en el referido Informe.

II.-FUNDAMENTOS DE HECHO Y DE DERECHO

Cabe señalar que, la opinión que se emita en el presente Informe es estrictamente sobre aspectos jurídicos y no técnicos, y en consecuencia está condicionada a lo que se analice y se concluya en los Informes Técnicos elaborados, los mismos que en virtud del **principio de buena fe procedimental** establecido en el numeral 1.8. del artículo IV del título preliminar del TUO de la Ley N° 27444, aprobado mediante Decreto Supremo N° 004-2019-JUS señala que "La autoridad administrativa, los administrados, sus representantes o abogados y en general, todos los partícipes del procedimiento, realizan sus respectivos actos procedimentales guiados por el respeto mutuo, la colaboración y la buena fe"



En ese mismo sentido, debemos indicar que, el análisis de las opiniones emitidas en el presente Informe, se amparan en el **principio de confianza** que se desarrolla en la Administración Pública, el mismo que se precisa en el tercer párrafo del Fundamento 4.47 de la Casación N° 23-2016 de la Corte Suprema de Justicia de la República que señala: "La necesidad de acudir al principio de confianza es más evidente cuando hablamos de organizaciones complejas, como son las instituciones públicas, en las cuales la persona tiene que interactuar con muchos otros funcionarios día a día. Por ende, si el funcionario público tuviera como exigencia permanente verificar que otro funcionario ubicado en un nivel jerárquicamente inferior o en un nivel horizontal al suyo cumple o no su función, no le quedaría lugar para cumplir sus propias labores. De ahí que se parte de una presunción: todo funcionario con el que se interactúa obra en cabal cumplimiento de sus funciones".

Que, el Reglamento para la Protección Ambiental de las Actividades de Hidrocarburos (en adelante, RPAAH), aprobado por Decreto Supremo N° 039-2014-EM, tiene por objeto normar la protección y gestión ambiental de las actividades de hidrocarburos a fin de prevenir, minimizar, rehabilitar, remediar y compensar los impactos ambientales negativos derivados de tales actividades, para propender el desarrollo sostenible.

Que, el artículo 11° del Reglamento para la Protección Ambiental en las actividades de Hidrocarburos, aprobado mediante Decreto Supremo N° 039-2014-EM, establece que la autoridad ambiental competente para la evaluación y revisión de los Estudios Ambientales e Instrumentos de Gestión Ambiental complementarios en las actividades de hidrocarburos es, según sea el caso, el Ministerio de Energía y Minas, a través de la Dirección General de Asuntos ambientales Energéticos (DGAAE), así como los Gobiernos Regionales, de acuerdo con las funciones transferidas en el marco del proceso de descentralización.



GOBIERNO REGIONAL SAN MARTÍN

DIRECCION REGIONAL DE ENERGIA Y MINAS

En ese sentido, la Dirección Regional de Energía y Minas San Martín, es competente de ejercer las funciones sectoriales en materia de energía y Minas de conformidad con lo establecido con la Resolución Ministerial N° 009-2008-MEM/DM de fecha 11 de enero de 2008.

Que, el primer párrafo del artículo 5° del Reglamento para la Protección ambiental en las Actividades de Hidrocarburos, aprobado mediante Decreto Supremo N° 039-2014-EM, señala que toda persona natural o jurídica, de derecho público o privado, nacional o extranjera, que pretenda desarrollar un proyecto relacionado con las Actividades de Hidrocarburos, deberá gestionar una Certificación Ambiental ante la Autoridad Ambiental Competente que corresponda a la actividad a desarrollar, de acuerdo a sus competencias.



En ese mismo sentido, el primer párrafo del artículo 8° del Reglamento para la Protección Ambiental en las Actividades de Hidrocarburos, establece que previo al Inicio de Actividades de Hidrocarburos, Ampliación de actividades o Modificación, culminación de actividades o cualquier desarrollo de la Actividad, el titular está obligado a presentar ante la Autoridad Ambiental Competente, según sea el caso, el Estudio Ambiental o el Instrumento de Gestión Ambiental Complementario o el Informe Técnico Sustentatorio (ITS) correspondiente, el que deberá ser ejecutado luego de su aprobación y será de obligatorio cumplimiento. El costo de los estudios antes señalados y su difusión será asumido por el proponente.

Que, el artículo 13° del Reglamento para la Protección Ambiental en las Actividades de Hidrocarburos (RPAAH) dispone que el contenido de los estudios ambientales, deberá ceñirse a las guías aprobadas por el Ministerio de Energía y Minas, mediante Resolución Ministerial, las que serán desarrolladas de acuerdo a lo dispuesto en la Ley del Sistema Nacional de Evaluación de Impacto Ambiental y su Reglamento, así como a la normativa sectorial, en lo que sea aplicable. Asimismo, con Resolución Ministerial N° 151-2020-MINEM/DM se aprobó el "Contenido de la Declaración de Impacto Ambiental (DIA) para Establecimientos de Venta al Público de Combustibles Líquidos, Gas Licuado de Petróleo (GLP) para Uso Automotor (Gasocentro), Gas Natural Vehicular (GNV), Gas Natural Comprimido (GNC), Gas Natural Licuado (LNG) y Plantas Envasadoras de GLP", el cual contempla la estructura, así como los requisitos técnicos y legales de la Declaración de Impacto Ambiental.

Que, de acuerdo a lo estipulado en el artículo 23 del RPAAH establece que la Declaración de Impacto Ambiental es un instrumento de gestión ambiental reservado para proyectos cuya ejecución puede originar impactos ambientales negativos leves.

Que, en el artículo 33 del RPAAH se establece que concluida la revisión y evaluación del Estudio Ambiental, la Autoridad Ambiental Competente debe emitir la Resolución acompañada de un Informe que sustente lo resuelto, el cual es parte integrante de la misma y tiene carácter público. El informe debe comprender como mínimo, lo siguiente: 1. Antecedentes (información sobre el Titular, el proyecto de inversión o Actividad de Hidrocarburos y las actuaciones administrativas realizadas); 2. Descripción del proyecto o Actividad; 3. Resumen de las opiniones técnicas vinculantes y no vinculantes de otras autoridades competentes y del proceso de participación ciudadana; 4. Descripción de impactos ambientales significativos y medidas de manejo a adoptar; 5. Resumen de las obligaciones que debe cumplir el Titular, sin perjuicio de la plena exigibilidad de todas las obligaciones, términos y condiciones establecidos en los planes que conforman la Estrategia de Manejo Ambiental del Estudio Ambiental, de acuerdo a lo señalado en los artículos 28 y 29 del Reglamento de la Ley del SEIA; y 6. Conclusiones.



GOBIERNO REGIONAL SAN MARTÍN

DIRECCION REGIONAL DE ENERGIA Y MINAS

Que, en esa misma línea, el artículo 34 del RPAAH establece que la Resolución que aprueba el Estudio Ambiental constituye la Certificación Ambiental, por lo que faculta al Titular para obtener las demás autorizaciones, licencias, permisos u otros requerimientos que resulten necesarios para la ejecución del proyecto de inversión.

La Certificación Ambiental obliga al Titular a cumplir con todas las obligaciones para prevenir, controlar, mitigar, rehabilitar, compensar y manejar los impactos ambientales señaladas en el Estudio Ambiental y/o su Estrategia de Manejo Ambiental, según corresponda. Su incumplimiento está sujeto a sanciones administrativas por parte de la Autoridad Competente en Materia de Fiscalización Ambiental.

El otorgamiento de la Certificación Ambiental no exime al Titular de las responsabilidades administrativas, civiles o penales que pudieran derivarse de la ejecución de su proyecto o Actividad de Hidrocarburos, conforme a Ley.

Que, mediante Informe N° 020-2024-GRSM-DREM/DAAME/JRVV de fecha 06 de marzo de 2024, elaborado por el Ing. Ing. Jhoe Roland Rios Vásquez, Evaluador Ambiental de la Dirección de Asuntos Ambientales Minero Energético, concluye que luego de la evaluación realizada a la documentación presentado por LA ESTACIÓN DE SERVICIOS AXEL E.I.R.L., se verificó que ha cumplido con todos los requisitos técnicos exigidos por las normas ambientales que regulan la actividad de hidrocarburos, así como con los lineamientos idóneos para la ejecución de las medidas ambientales en todas las etapas del proyecto; por lo que corresponde aprobar la Declaración de Impacto Ambiental del proyecto "Instalación de estación de servicios con gasocentro de GLP y venta de combustibles líquidos", ubicado en la Carretera Fernando Belaunde Terry Km. 443, distrito Nueva Cajamarca, provincia Rioja, departamento San Martín, presentado por Estación de Servicios Axel E.I.R.L. de acuerdo a los fundamentos señalados en el referido Informe.

III.-CONCLUSIÓN

Por los fundamentos antes expuestos, el suscrito, **OPINA FAVORABLEMENTE**, sobre la aprobación de la DECLARACIÓN DE IMPACTO AMBIENTAL – DIA del proyecto denominado "Instalación de estación de servicios con gasocentro de GLP y venta de combustibles líquidos", ubicado en la Carretera Fernando Belaunde Terry Km. 443, distrito Nueva Cajamarca, provincia Rioja, departamento San Martín, presentado por Estación de Servicios Axel E.I.R.L., de conformidad con lo establecido en los artículos 13, 23 y 33 del Reglamento para la Protección Ambiental de las Actividades de Hidrocarburos, aprobado por Decreto Supremo N° 039-2014-EM; y del contenido de la Declaración de Impacto Ambiental (DIA) para establecimientos de venta al público de Combustibles Líquidos, Gas Licuado de Petróleo (GLP) para Uso Automotor (Gasocentro), Gas Natural Vehicular (GNV) Gas Natural Comprimido (GNC), Gas Natural Licuado (LNG) y Plantas Envasadoras de GLP" Aprobado con Resolución Ministerial N°151-2020-MINEM/DM; por lo tanto corresponde emitir un acto resolutivo que así lo disponga.

Es todo cuanto informo a Ud.



Abg. Alejandro E. Flores Alegre

ASESOR LEGAL
CAL: 55403